



LES AMIS DE LA DÉFICIENCE INTELLECTUELLE
RIVE-NORD

Rapport annuel 2022 - 2023

Les Amis de la déficience intellectuelle Rive-Nord
50 rue Thouin, Local 225, Repentigny, J6A 4J4
450-585-3632
info@lesamisdela.org
www.lesamisdela.org



Table des matières

03	Mot du président et de la direction
04	Ordre du jour
05	Présentation de l'organisme
06	Structure organisationnelle des Amis
08	Mission et valeurs de l'organisme
09	L'équipe
10	Bénévoles et stagiaires
13	Formation et perfectionnement
14	Vie associative et démocratique
16	Activités aux membres
24	Café social du centre
25	Évènements de promotion, de sensibilisation et de reconnaissance
28	Défense des droits
30	Collaboration et lieux de concertation
34	Partenaires financiers
38	Priorités
39	Prévisions budgétaires





Mot du président

C'est avec une certaine excitation que le nouveau conseil d'administration et moi-même avons enfilé nos casques d'astronautes et sommes partis à la découverte de l'espace à bord du vaisseau des Amis de la déficience intellectuelle.

Notre exploration nous a permis d'apprendre à connaître le fonctionnement de l'organisme ainsi que du milieu communautaire. Pour les membres du conseil, ce fut une première année d'exploration et de grands projets. L'autodétermination et l'inclusion de nos membres étant toujours au centre de nos actions, nous avons pu offrir une programmation complète et variée, et ce, tout au long de l'année.

Ce fut également une année d'adaptation. Le manque de personnel, étant toujours présent, nous avons travaillé de pair avec l'équipe de travail afin de mettre les moteurs au maximum et redonner aux Amis sa vitesse de navigation d'avant la pandémie. Nous avons maintenu une équipe de travail stable et efficace qui s'est adaptée à nos membres et à leurs différents besoins.

Mais bien entendu, tout cela ne serait pas possible sans l'aide précieuse et indispensable des bénévoles qui sont venus nous prêter main-forte que ce soit lors des activités, sur nos comités de travail, au service de surveillance et tous ceux qui ont gentiment accepté d'effectuer de petits travaux dans les locaux. Votre aide et soutien nous est d'une importance capitale. Nous voulons remercier tous ceux qui sont venus nous aider pour le party de Noël. Ce fut vraiment un agréable moment qui n'aura pu se dérouler aussi bien sans vous.

Finalement, je tiens à préciser que malgré le fait que la planification stratégique est un projet que nous avons dû retarder, nous vous avons entendu et nous prenons des actions dans ce sens. De nouveaux changements positifs sont à venir pour l'année 2023-2024 et le bien-être de nos membres est toujours au cœur de nos décisions.

President





Ordre du jour

De la 44e Assemblée Générale Annuelle de
L'Association « Les Amis de la Déficience Intellectuelle Rive-Nord»
qui aura lieu le 7 juin 2023 à 18h30
à la Salle Paul Lapostolle
Centre à Nous, 50 rue Thouin, Repentigny

-
1. Ouverture de l'Assemblée
 2. Mot du président
 3. Nomination d'un(e) président(e) et d'un(e) secrétaire d'Assemblée
 4. Lecture et adoption de l'ordre du jour
 5. Lecture, adoption et suivi du procès-verbal de l'Assemblée générale annuelle de l'Association les Amis de la Déficience Intellectuelle Rive-Nord du 9 juin 2022.
 6. Présentation du rapport annuel de 2022-2023
 7. Lecture et adoption du rapport d'activités 2022-2023
 8. Lecture et adoption du bilan financier 2022-2023
 9. Lecture et adoption des prévisions budgétaires 2023-2024
 10. Lecture et adoption des priorités 2023-2024
 11. Nomination du vérificateur pour l'année 2023-2024
 12. Élections
 13. Période de questions et parole aux membres
 14. Levée de l'Assemblée





Présentation de l'organisme

Les Amis de la déficience intellectuelle Rive-Nord est un organisme sans but lucratif qui apporte aide et soutien aux personnes vivant avec une déficience intellectuelle (enfants, adolescents et adultes avec ou sans autres problématiques associées) et leurs parents. L'organisme a été fondé en 1979.

L'organisme les Amis de la Déficience Intellectuelle Rive-Nord couvre la MRC L'Assomption

La déficience intellectuelle touche environ 1% de la population et peut toucher n'importe quelle famille, ce qui équivaut approximativement à 1 200 personnes dans la MRC L'Assomption.

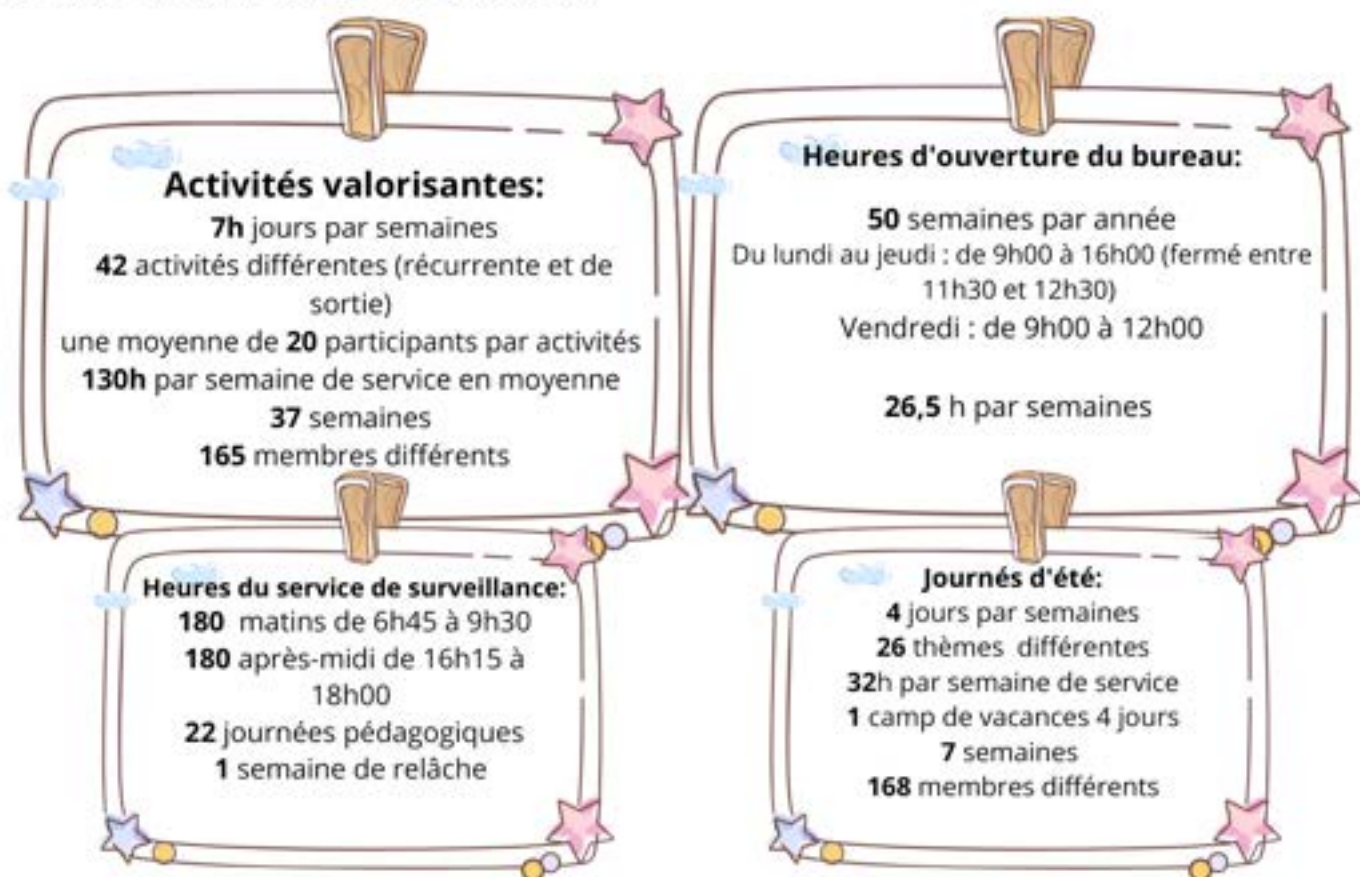

Voici nos points de services :

Bureau administratif

50 rue Thouin, local 225
Repentigny, QC,
J6A 4J4

Local d'activités

50 rue Thouin,
Porte F,
Repentigny, QC,
J6A 4J4

Service de surveillance

391 rue du Village
Repentigny, QC,
J5Z 1S6





Structure de l'organisme

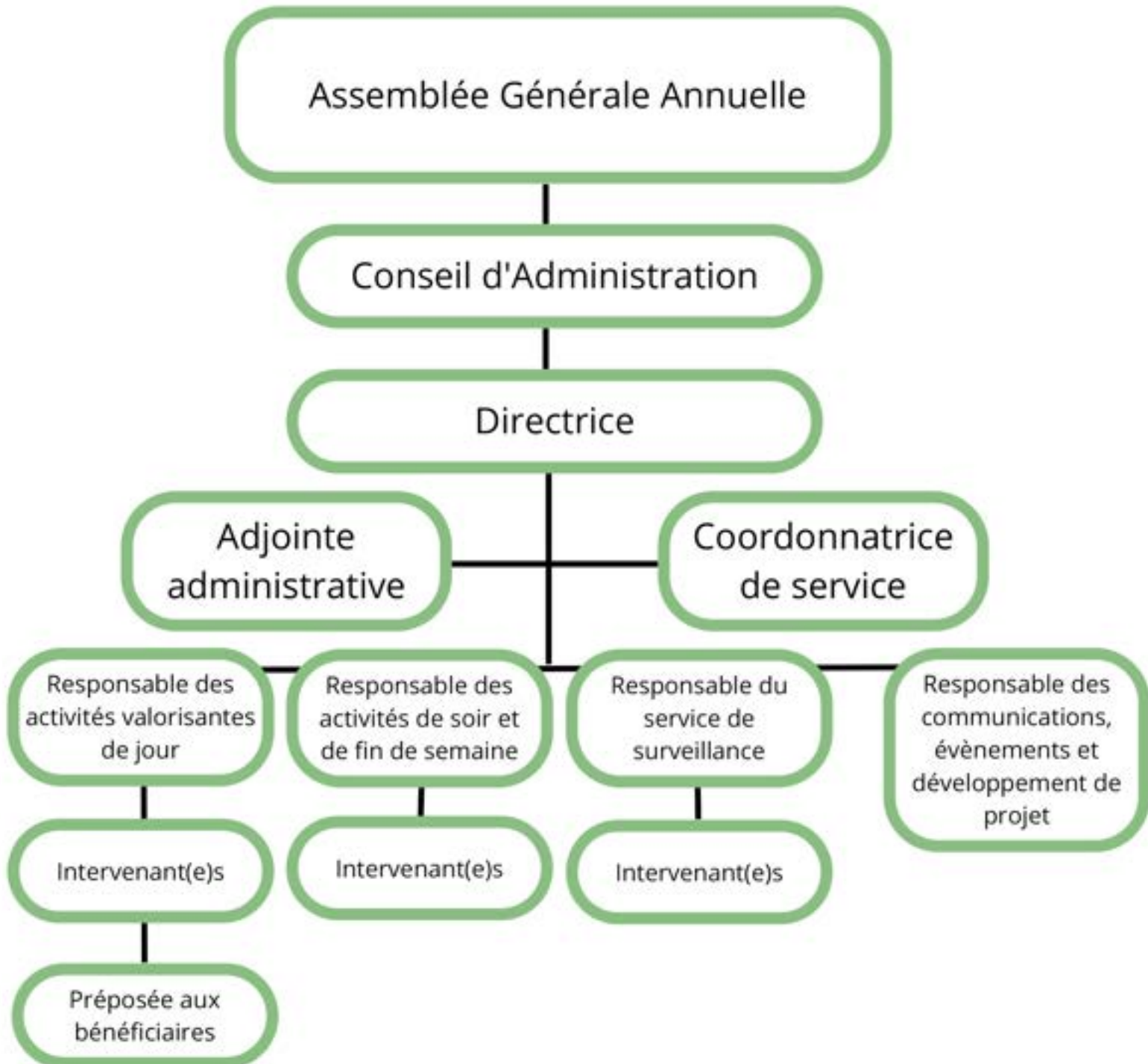



Structure de l'organisme

Notre Conseil d'Administration 2022-2023

- Benoit Charbonneau - *Président (membre actif parent)*
- Véronique Gagnon - *Vice-présidente (membre actif vivant avec une DI)*
- Sylvie Ferland - Trésorière
- Chantal Crivello - Administratrice
- Maxime Lachapelle-Ouellette - Administrateur
- Julie Thériault - Secrétaire
- Nathalie Laframboise - Administratrice

Le Conseil d'administration s'est réuni à 9 reprises en
2022-2023





Mission et valeurs

L'Association « Les Amis de la Déficience intellectuelle Rive-Nord » est un regroupement de personnes présentant une déficience intellectuelle, de parents, d'intervenants et de bénévoles qui favorisent l'intégration sociale, la promotion, le respect de la personne et l'autodétermination de ses membres.

-
1. Aider les personnes vivant avec une déficience intellectuelle à maintenir et accroître leur plein potentiel, le tout dans le respect de leur individualité.
 2. Promouvoir le développement de services qui répondent aux besoins des personnes vivant avec une déficience intellectuelle.
 3. Favoriser l'intégration et la participation sociale des personnes qui présentent une déficience intellectuelle.
 4. Informer, soutenir et référer afin de donner à chaque personne vivant avec une déficience intellectuelle, l'opportunité et les moyens de bénéficier au maximum des services disponibles.
 5. Sensibiliser et informer la population générale et les instances publiques à la déficience intellectuelle et aux besoins des personnes vivant avec une déficience intellectuelle et leurs proches.

Nos valeurs directrices

Entraide
Proactivité
Intégration
Confiance
Respect





L'équipe

Tout comme l'année dernière, il a été un grand défi d'engager du personnel formé et de maintenir une équipe stable. Les membres ont dû, encore une fois cette année, s'adapter aux nouveaux membres de l'équipe de travail. Le maintien d'une équipe stable et formée est essentiel au bon fonctionnement de l'organisme.

Voici l'équipe de gestion :

Dominique-Hélène Roberge - *Directrice*

Nancy Juneau - *Coordonnatrice des services*

Manon Arsenault - *Adjointe administrative (jusqu'au 7 octobre 2022)*

Nancy Lefrançois - *Adjointe administrative (jusqu'au 10 mars 2023)*

Maude Grenier - *Responsable des activités valorisantes de jour*

Caroline Dupont - *Responsable du service de surveillance (jusqu'au 23 décembre 2022)*

Voici les intervenants qui ont travaillé en 2022 :

• Équipe de jour

Caroline Church

Raphaëlle Caza-Lamarche

Marie-Ève De Repentigny

Damien Filion

Séphora Éliada Bastien

Marianne Germain

Zachary Leblanc-Pimparé

• Équipe du service de surveillance

Florence Bégin

Morine Gabrielle Maghema

Abbygaël Galipeau

Francine Beauchamps

Maxime Lachapelle Ouellette

• Équipe de soir et fin de semaine

Diego Pardo Moreno

Béatrice Pardo Moreno

Jessica Pauzé

Anabelle Tremblay

Audrey-Anne Rivest-Sirois

Charlie Vignola

Magalie Pelletier

Olivier Pauzé

Julien Fauriac





Bénévoles

« Seul, on va plus vite. Ensemble, on va plus loin »

Aux Amis, nous avons la chance d'avoir des bénévoles qui nous aident grandement dans différentes activités. Grâce à eux, notre Association brille encore plus ! De plus, plusieurs membres de l'organisme sont de précieux bénévoles pour nous. Que ce soit lors des activités, pour le journal l'Origami ou pour la réalisation de différentes tâches, on les remercie de leur aide si importante et de leur grande générosité !



Bénévoles étudiants

11 de personnes :
82 d'heures réalisées :

Bénévoles réguliers

26 de personnes
1 284h d'heures réalisées:

**Grand total de
1586 heures de bénévolat**

Bénévoles membres

12 de personnes :
166 d'heures réalisées :

Travaux communautaires

2 de personnes :
54 d'heures réalisées :





Bénévoles

Un groupe de parents et de membres ont donné généreusement de leur temps pour participer au montage de trousse de premiers soins psychologiques qui a été distribués dans des pharmacies et marchés d'alimentation. Le projet étaient portés par l'organisme habitat jeunesse.



Un gros *Merci* à vous tous

Michel
Cédric Annabelle
Alex Maëlle Benoit
Daniel Marjorie
Julie Diane Elise
Cloé Yvan Yves Luc
Monique Chantal
Sylvie Jonathan Anne Frederic
Philippe Kim Linda
Émy Nancy Hugo Fanny David
Maxime Danielle Gyslaine Guillaume
Cassandra Félix Cynthia
Gabrielle





Stagiaires

Chaque année, l'organisme les Amis de la Déficience Intellectuelle Rive-Nord accueille plusieurs stagiaires au sein de leur équipe. Que ce soit en technique d'éducation spécialisée, en technique de travail social, en techniques policières, en formation d'assistance à la personne en établissement et à domicile ou toute autre formation pertinente, l'organisme est un milieu favorable à l'apprentissage et où il est possible d'expérimenter différentes techniques d'intervention avec une clientèle attachante .

Nos stagiaires 2022-2023 :

- Maude Villeneuve - *Stage de 6 jours en assistance à la personne en établissement et à domicile en automne 2022.*
- Jessie Desjardins - *Stage de familiarisation à l'automne 2022 de 45 heures et stage à l'hiver 2023 de 315 heures en éducation spécialisée (Cégep de Joliette)*

• Salon des stages en éducation spécialisée 2022 - Cégep de Joliette

En novembre 2022, nous étions présents au salon des stages du Cégep de Joliette . Nous avons reçu plusieurs étudiants en éducation spécialisée à notre kiosque afin de leur donner des informations sur notre milieu et de répondre à leurs questions sur l'organisme. Nous avons eu la chance de recevoir plusieurs personnes qui ont démontré de l'intérêt pour notre milieu. Ce salon est une opportunité de visibilité pour notre organisme.





Formations et perfectionnements

Pour nous, il est primordial d'assurer la formation et le perfectionnement constant de nos employés malgré les changements au sein de l'équipe.

Voici les formations que nous avons suivies en 2022-2023 :

- Assemblée de partage et d'expertise en loisir (APEL) - 2 rencontres / 7 participants au total
- Formation Leadership et gestion de groupe en intervention - 1 rencontre / 2 participants
- Formation en milieu communautaire - 1 rencontre / 2 participants
- Formation transfert des connaissances - 1 rencontre / 2 participants
- Marketing RH - 1 rencontre / 1 personne
- Formation sur le vieillissement des adultes ayant une déficience intellectuelle- 1 rencontre / 2 participants
- Formation secourisme en milieu de travail - 8 participants
- Prendre soin de sois - 4 rencontres - 1 participant
- Communauté de pratique de gestion - 5 rencontres - 1 participant
- Formation loi sur les renseignements personnels - 1 rencontre
- Formation Réflexions stratégique et planification - 2 rencontre 2 participants

Formation OMÉGA

- Formation OMÉGA - 3 jours / 15 participants

Les 28 juin, 30 juin et 8 juillet 2022, les intervenants ont eu la chance de recevoir la formation OMÉGA par le CRFL. Cette formation a pour but de résoudre les situations de crise ou d'agressivité (et non les accélérer) par une approche centrée sur le vécu de la personne. Cette formation est pertinente pour nos intervenants afin qu'ils puissent être outillés pour bien réagir dans des situations de crise et apprendre à bien se positionner durant leurs interventions.





Vie associative et démocratique

La raison d'être d'un organisme communautaire dépasse largement l'offre de services. C'est collectivement que nous faisons vivre notre organisme, nos locaux, ses projets et ses aspirations.

Au quotidien, nous partageons un espace de vie et de parole où les membres s'impliquent autant au maintien des lieux qu'aux choix d'activités.

Nous veillons à ce que les idées et opinions de tous soient reçues également et que les membres puissent agir par et pour eux-mêmes. À Les Amis, tous travaillent à maintenir et développer une vie associative et démocratique vivante et significative. Depuis 1979, nous favorisons l'échange pour contrer l'exclusion et permettre un pouvoir sur sa vie. Les rencontres que nous organisons permettront aussi aux membres d'échanger sur leurs réalités et de mieux se connaître via ces moments privilégiés.

Plus formellement, l'assemblée générale annuelle, les rencontres du conseil d'administration, du comité activités et de divers autres comités donnent l'occasion de se faire entendre.

Comités internes

- Comité conditions de travailles
- Comité local
- Comité planification stratégique
- Comité activités membres
- RÉGI





• HESTIA :

Cette année, nous avons fait l'acquisition d'un nouveau système pour informatiser l'ensemble des données de l'organisme. Ce programme se nomme HESTIA et il nous permet entre autres d'avoir accès rapidement aux informations des membres, aux groupes de chaque activité, aux notes de suivi sur les membres et à différentes données utiles pour nous. Ce programme informatique nous permet aussi d'avoir accès aux informations pour contacter nos diverses partenaires.

• COMITÉ ACTIVITÉS MEMBRES :

L'association les consulte sur divers sujets afin de bien répondre aux besoins des membres. Le comité est supporté par un parent bénévole et un employé de la permanence.



Voici les représentants du comité membres de l'Association les Amis.

C'est quoi le Comité Membre :

- 1- Un journal (Orig-Ami) fait pour et par les membres
- 2- Des suggestions d'activités
- 3- Ton opinion très importante sur plusieurs sujets

Ils ont plein d'idées et ont le désir de s'impliquer.

Il y a eu 5 rencontres durant l'année

L'ORIG-AMIS :

Comme premier projet, ils ont décidé de créer le journal L'ORIG-AMIS.
Un journal fait par eux avec le désir qu'il leur ressemble.

Il y a eu 2 parutions des plus colorés cette année





Activités et services aux membres

Accueil des nouveaux membres :

Aux Amis, l'accueil de nouveaux membres est un moment très important pour nous afin que nous puissions connaître la personne, son histoire, les difficultés et les réussites de son quotidien et de sa famille. C'est une occasion pour les nouveaux membres de nous nommer leurs besoins et leurs désirs. C'est aussi lors de ces moments d'échanges que nous pouvons faire de la référence et parler des services qui existent dans la région pour répondre aux besoins de cette personne. Nous profitons du moment pour trouver les activités qui rejoignent davantage les intérêts et les capacités du nouveau membre. La rencontre d'accueil des nouveaux membres est souvent un moment rassurant pour la personne et sa famille. Nous sommes choyés de pouvoir recommencer à faire ces rencontres en présentiel cette année.

Support aux parents et à la famille :

PROGRAMME D'ASSISTANCE FINANCIÈRE ET AU LOISIR DES PERSONNES HANDICAPÉES

Ce programme vise à développer la participation, l'intégration et l'accessibilité aux activités de loisirs des personnes ayant des incapacités en leur fournissant un service d'accompagnement et en soutenant leurs choix d'activités de loisirs en versant une aide financière à l'organisme intéressé à leur offrir ce service. Cette année, **17 496\$** nous a été octroyé.





Activités et services aux membres

- **Le service de surveillance pour élèves de 12 à 21 ans qui vivent avec une déficience intellectuelle**

Depuis plusieurs années, les Amis de la Déficience Intellectuelle Rive-Nord offrent un service de surveillance à l'école secondaire Jean-Claude Crevier de Repentigny. Ce service a été créé suite à un besoin des parents afin de faciliter leur conciliation travail-famille comme ce type de service n'existait pas dans la région.

Nos heures de services sont du lundi au vendredi de 6h45 à 9h45 le matin et de 16h00 à 18h00 en fin de journée. Cela permet aux parents de pouvoir organiser leurs horaires de travail tout en trouvant un endroit sécuritaire et stimulant pour leurs jeunes en dehors des heures régulières d'école. De plus, nous offrons le service de surveillance pendant des journées complètes lors des journées pédagogiques. Nos intervenants organisent plusieurs activités variées lors de ces journées.

Le service de surveillance est une référence pour les parents de l'école Jean-Claude Crevier et c'est un service qui fait partie intégrante de la vie à cette école.

Nous travaillons en partenariat avec le Centre des services scolaires des Affluents et l'école secondaire Jean-Claude Crevier pour le prêt de matériel, la formation et le prêt des locaux.



Centre
de services scolaire
des Affluents

Québec 





Activités et services aux membres

• Les activités de loisir valorisantes

Pour l'Association, il est primordial d'encourager le réseau social de nos membres. Selon une étude, il est démontré que les personnes qui vivent avec une déficience intellectuelle ont de très petits cercles d'amis et que très souvent, ces personnes présentent également une déficience intellectuelle.

Pour ces raisons, l'Association des Amis offre des programmations d'activités variées pour nos membres. Nous offrons différents types d'activités et différentes plages horaires afin de répondre aux besoins du plus grand nombre de participants possible.

Dans la dernière année, nous avons offert 3 programmations diversifiées. Nous avons notre programmation d'été, d'automne, d'hiver-printemps!

L'organisme est donc un lieu où les membres peuvent développer un sentiment d'appartenance et des amitiés avec différentes personnes !





Activités et services aux membres

• Les activités valorisantes de jour

Nos activités valorisantes de jour regroupent différents membres qui ont tous des profils variés. Ce type de regroupement favorise le développement de nos membres sur différents plans et augmente les occasions d'apprendre. Dans nos activités de jour, les membres entre en communication avec les autres, valident leurs apprentissages et ils développent leurs habiletés sociales (ex : affirmation de soi, prendre soin des autres, les règles de la communication, etc.) Les activités sont créées par nos intervenants afin de maintenir ou enrichir les acquis des membres, poursuivre le développement de leurs compétences et socialisées.

Les intervenants ont également comme défi de faire des activités dynamiques et visuelles tout en intégrant tous les membres présents et ce, peut importe leurs capacités et leurs défis.

Plusieurs membres dans les activités de jour ne fréquentent plus le milieu scolaire et n'ont pas les aptitudes requises pour intégrer le marché du travail. Certains de nos membres sont vieillissants et veulent jumeler plusieurs services afin d'avoir un horaire complet et adapté à leur mode de vie.

Dans nos activités de jour, nous offrons un soutien et un encadrement vigoureux considérant les besoins parfois plus complexes des membres présents. Nos intervenants adaptent les interventions selon les capacités des membres présents. Les activités de jour sont planifiées et animées par notre équipe d'intervention de jour et nous avons également une préposée aux bénéficiaires présente à temps plein pour répondre aux besoins spécifiques de notre clientèle.





Activités et services aux membres

• Destination Loisirs

En 2022, Destination loisirs était de retour après l'annulation des éditions précédentes due à la pandémie de la COVID-19.

Cette année, une nouvelle formule a été réalisée : la tournée destination loisirs. L'Association régionale de loisirs pour personnes handicapées organise chaque année un grand rassemblement pour les personnes handicapées de différentes régions. Cet événement a pour but de permettre aux personnes handicapées de participer à différentes activités sportives, touristiques, culturelles et récréatives dans les régions participantes, tout en créant des liens avec des membres d'autres organismes. Plusieurs membres de notre Association ont participé cette année à l'événement qui regroupait une centaine de personnes.

L'évènement de septembre 2022 avait lieu au camp L'Étincelle, car Lanaudière était la région hôte pour les régions des Laurentides et de Laval. Les participants ont pu découvrir différents attraits touristiques de la région de Lanaudière comme Le grand Labyrinthe de la ferme Guy Rivest et le festival des artisans de Ste-Marceline-de-Kildare.

Ce fut un évènement bien agréable et nos membres ont adoré !





Activités et services aux membres



Des vélos pour l'été



Durant l'été, nous avons reçu deux vélos à 3 roues afin que nos membres puissent profiter de l'extérieur tout en pratiquant de ce sport de manière sécuritaire ! Les membres ont eu beaucoup de plaisir avec nos vélos!



L'été sous le thème des voyages

Aux Amis, l'été 2022 était sous le thème des voyages et de la découverte. Durant tout l'été, nous avons eu la chance de vivre différentes activités qui touchent le voyage. Par exemple, nous avons transformé le gymnase de l'école en bateau de croisière, en camping et en tout inclus pour faire vivre aux membres des activités dans une ambiance de voyage en groupe. Les membres ont eu beaucoup de plaisir!

Projet photo et films

Après avoir constaté l'intérêt pour la photo et les films de la part de nos membres, nous avons décidé d'ajouter une activité tous les mardis soirs dans notre programmation : l'activité photo et film. Durant ces activités, les membres ont tourné des courts-métrages sur différents sujets et nous les avons publiés sur notre page Facebook. Ils ont participé à la réalisation du projet de A à Z et ils ont adoré cette activité !





Activités et services aux membres

• Les activités de soir et de fin de semaine

Nos activités de soir et de fin de semaine servent à faire sortir les membres de leur vie quotidienne et à les amener à vivre des moments agréables avec leurs amis. La programmation de soir et de fin de semaine répond aux intérêts variés des membres. Dans ces activités colorées, les membres peuvent faire du sport, bricoler, découvrir de nouvelles choses, rire et échanger avec les autres.

Les activités sportives

Dans nos diverses programmations, nous trouvons qu'il est important que nos membres puissent bouger et développer de nouvelles compétences physiques. C'est pourquoi nous avons mis plusieurs activités sportives à l'horaire. Par exemple, nous offrons des cours de trampoline, des groupes de marche et une ligue de quilles. Les membres ont aussi la chance de socialiser durant ces activités.

Les activités créatives

Nous offrons différentes activités créatives dans nos programmations, car pour les personnes qui présentent une déficience intellectuelle, l'art est un bon moyen d'expression et de communication. De plus, dans ces activités, les membres peuvent travailler diverses compétences comme la motricité fine, la créativité et la communication. Par exemple, nous avons des ateliers de photos et film, de l'improvisation et du bricolage.

Les activités récréatives et sociales

Pour nous, il est important d'offrir aux membres des activités récréatives et sociales afin de permettre aux membres d'avoir un réseau social. Dans ces activités, les intervenants utilisent le contexte afin de travailler les habiletés sociales des membres. Voici quelques exemple dans cette catégorie d'activités : samedi entre amis, la danse, ateliers de cuisine, soirée à la cage aux sports, etc.





Activités et services aux membres



• Le programme d'intégration pour les personnes multi-handicapées ou à besoins spécifiques

Aux Amis de la Déficience Intellectuelle Rive-Nord, nous utilisons les loisirs variés et les activités de stimulation afin de répondre aux besoins plus spécifiques de certains de nos membres. Ces activités nous permettent de créer des liens significatifs entre les membres et les intervenants en plus de nous permettre de travailler des objectifs plus spécifiques pour eux.

Le programme d'intégration pour les personnes multi-handicapées ou à besoins spécifiques permet de travailler le maintien des acquis de chacun et de travailler des micro-objectifs selon les capacités de chaque membre. Nous nous assurons également que les membres travaillent ces objectifs dans le plaisir et la bonne humeur. Ce programme est un service de qualité qui permet aux membres avec plus de besoins d'avoir un encadrement en 1 pour 1 ou de vivre des activités en plus petit groupe. Peu d'organisme ou de services de la région offrent ce type de service, ce qui fait en sorte que les parents n'ont pas beaucoup d'options pour ce genre d'activités.

Par contre, ce service indispensable coûte très cher à l'Association, car les ratios sont plus petits. De plus, il est important que les membres de l'équipe soient professionnels, formés en plus d'avoir une équipe stable afin d'offrir le meilleur service possible. La stabilité dans l'équipe a été un enjeu important cette année, puisqu'il y a eu beaucoup de changements au sein des équipes de travail.

Encore une fois cette année, nous avons travaillé en partenariat avec le CISSSL et le centre de réadaptation afin d'intégrer de nouveaux membres, de travailler des comportements dérangeants ou pour faire des interventions avec d'autres professionnels (comme des ergothérapeutes ou des infirmières).

Comme la demande est très forte pour ce programme, nous n'avons malheureusement pas pu répondre à toutes les demandes encore une fois cette année. Ce programme est de plus en plus large et il y a une grande diversité parmi nos membres.

Voici quelques exemples d'activités offertes pour nos membres dans le programme d'intégration : la stimulation en semaine et la stimulation du samedi. En plus des activités de stimulation, les membres du programme peuvent aussi participer aux activités de la programmation régulière en étant accompagnés d'un intervenant. Cette intégration leur permet de socialiser et d'avoir du plaisir avec tous les membres de l'Association.

Ce programme est accessible aux membres qui :
-Demandent des soins nécessaires à leur état de santé (gavage, hygiène, etc.)
-Ont un plan d'intervention particulier





Café social du centre

Saisissant l'opportunité offerte par l'agrandissement du Centre à Nous, l'organisme créé en juillet 2021 se veut un révélateur de capacités, tant pour les participants, les clients et les partenaires du milieu.

Le déploiement initial a été possible grâce au soutien financier important de la Fondation Mirella et Lino Saputo, une collaboration avec l'institut du tourisme et de l'hôtellerie du Québec et les 5 organismes fondateurs soit :

Les Amis de la déficience intellectuelle Rive-Nord
L'Association des personnes handicapées physiques Rive-Nord
Le Centre à Nous
La Corporation de développement communautaire MRC de l'Assomption
La Société de l'Autisme - Région Lanaudière

Au cours de l'année 2022-2023, l'organisme à procéder à l'embauche d'une direction, la conception d'un site internet et préparation au démarrage des services, une fois les lieux physiques disponibles.

La construction avance a bon train et vous avons très hâte de vous recevoir dans ce lieu unique en son genre.





Évènements de promotion, de sensibilisation et de reconnaissance

• La semaine Québécoise de la déficience intellectuelle

Cette année, du 19 au 25 mars 2023 avait lieu la 35^e édition de la semaine québécoise de la déficience intellectuelle. Cette semaine a comme but de créer des rapprochements entre la population et les personnes qui vivent avec une déficience intellectuelle, afin d'avoir une société plus inclusive.

Aux Amis, nous avons souligné cette semaine avec plusieurs évènements dans nos diverses activités. Par exemple, durant les activités valorisantes de jour, nous avons décoré le local pour créer une ambiance de fête et nous avons fait tirer des prix durant les activités ! Dans les activités de soir et de fin de semaine, nous avons organisé une danse spéciale avec une ambiance de fête et des prix à tirer parmi les membres. Les membres ont grandement apprécié les festivités.

De plus, afin de souligner cette semaine, nous avons fait rayonner les membres de notre Association sur notre page Facebook. Nous avons présenté le portrait d'un membre différent chaque jour sur nos réseaux sociaux. Nous avons aussi distribué des cartes postales dans les organismes du Centre à Nous.

Du 24 au 26 mars 2023, nous avons également tenu un kiosque aux Galeries Rive-Nord afin de sensibiliser la population sur la déficience intellectuelle. Des intervenants, des membres bénévoles et des parents bénévoles étaient présents pour animer le kiosque. Nous avons participé à ce week-end en compagnie de DIDA et de CyberCible.

Finalement, pour souligner cette semaine bien spéciale, nous avons été animer une activité à la Maison des jeunes de Repentigny afin de sensibiliser les jeunes sur la déficience intellectuelle. Un membre bénévole nous a accompagnés lors de cette animation. Ce fut une superbe soirée !





Évènements de promotion, de sensibilisation et de reconnaissance

• La journée nationale des personnes handicapées

Dans le cadre de la journée nationale des personnes handicapées qui avait lieu le 3 décembre 2022, les Amis ont été distribués aux organismes communautaires du Centre à Nous, à la caserne de pompiers de Repentigny, à la Maison des jeunes de Repentigny et aux ambulanciers de Repentigny un petit présent pour souligner leur bon travail durant la pandémie. Le cadeau était un petit cactus avec un petit mot et le pot a été décoré par les membres lors de diverses activités. Tous ont grandement apprécié !



• Comité Semaine Québécoise des personnes handicapés de Lanaudière (SQPH)

À l'occasion de la Semaine québécoise des personnes handicapées qui se déroule du 1er au 7 juin, nous avons participé au comité de la SQPH avec d'autres organismes et associations. Nous en avons profité pour souligner cette semaine bien importante pour avoir le plus de visibilité possible. De plus, Philippe a été notre DJ pour la danse.





Évènements de promotion, de sensibilisation et de reconnaissance

Le salon de la TEVA pour le centre de services scolaire des affluents

Nous avons participé à un événement organisé par le centre de services scolaire des affluents. Nous présentons les services de l'association sous la forme d'un kiosque aux intervenants de toutes les écoles. Cela leur permet de nous connaître et nous recommander aux parents d'enfants qui vivent avec une déficience intellectuelle afin de les soutenir dans leur démarche.

Atelier de sensibilisation à la Maison des jeunes de Repentigny

Lors de la semaine québécoise de la déficience intellectuelle, nous sommes allés animer un atelier lors d'une soirée de sensibilisation à la Maison des jeunes de Repentigny. Lors de cette soirée, nous avons présenté l'Association, parlé de la déficience intellectuelle et fait un jeu-questionnaire avec les jeunes. De plus, nous avons invité un membre de l'Association à venir lors de cette soirée pour parler de sa réalité. L'atelier fut fort apprécié.



Nos membres font les vedettes l'instant d'une journée

L'association régionale du loisir pour personnes handicapées de Lanaudière a pris des photos avec nos membres au parc de l'île Lebel pour faire le montage de leurs équipements de loisirs adaptés et leur publicité





Défense des droits

L'un des rôles des Amis de la déficience intellectuelle Rive-Nord est de représenter les personnes qui vivent avec une déficience intellectuelle et leur famille, de les renseigner sur leurs droits, sur les programmes et les services disponibles pour eux.

Individuellement, nous pouvons conseiller, soutenir, guider et représenter auprès de diverses instances les personnes qui ont une déficience intellectuelle et leur famille afin de favoriser l'accès aux services et défendre leurs droits. Nos actions sont posées en complément des actions posées par nos membres dans le respect de leur volonté et de leur autonomie. Nous référons également nos membres aux ressources existantes et disponibles qui peuvent leur venir en aide. Le volet de défense individuelle des droits peut se faire de plusieurs façons dans notre Association.

DÉFENSE COLLECTIVE DES DROITS - CONCERTATION/REPRÉSENTATION

Notre rôle est de renseigner les personnes sur leurs droits, sur les programmes disponibles, sur les services offerts, de revendiquer l'adaptation et l'accès des services et de représenter leurs besoins et leur réalité dans divers dossiers, sur les tables de concertation, auprès de nos députés et auprès des instances publiques. Nous nous assurons de connaître et d'appliquer les droits universels, la politique à part entière et la politique chez soi : le premier choix. En matière d'accessibilité universelle, nous nous impliquons auprès de nos membres face aux différentes instances du milieu.



Plan d'action à l'égard des personnes handicapées

Notre rôle est de supporter les municipalités de 15 000 habitants et plus de mettre en place leur plan d'action à l'égard des personnes handicapées tout en s'assurant que notre clientèle soit représentée et que ce plan puisse répondre à leur besoin.





Défense des droits

LE TRANSPORT ADAPTÉ

Comité d'amélioration et de développement du transport adapté du sud de Lanaudière- CADTASL

anciennement CATA

Le CADTASL se veut le « moteur » d'une démarche collective d'amélioration du service de transport adapté du sud de Lanaudière. Le comité peut s'inspirer des plaintes individuelles connues pour déterminer ses thématiques collectives d'amélioration.

Les objectifs du CADTASL sont les suivants :

- Être un lieu de concertation et d'information spécifique au transport adapté desservant les MRC de L'Assomption et Les Moulins regroupant différents acteurs du milieu préoccupés par ce dossier;
- Interpeller tous les partenaires concernés par le transport adapté pour travailler ensemble à l'amélioration des services;
- Identifier des problématiques collectives et proposer des solutions visant l'amélioration et le développement des services.

Comité opérationnel et consultatif d'exo du la couronne nord

L'association est membre du Comité opérationnel et consultatif d'exo de la couronne nord pour travailler en concertation à l'amélioration et au développement des services. Sont délégués sur ce comité des représentants d'organismes concernés par le transport adapté d'exo en provenance des régions de Lanaudière et des Laurentides. Le Comité s'est réuni une (2) fois cette année.





Collaborateurs et lieux de concertation

La collaboration et le partenariat avec différents acteurs sont au cœur de nos pratiques en matière d'action communautaire. Pour lutter contre l'inclusion sociale, la collaboration est un moyen efficace et que nous privilégions. Nous mettons nos efforts dans la collaboration avec les autres acteurs du milieu afin d'améliorer les conditions de vie des personnes ayant une déficience intellectuelle et leur famille. Nous travaillons avec deux types de pratiques partenariales : la concertation où siègent les collaborateurs et le partenariat qui réunit les partenaires. Pour notre Association, la concertation est une forme de collaboration moins formelle que celle établie dans un partenariat.

.....

- **Le Centre à Nous :**

- Location de locaux à prix avantageux
- Rencontre annuelle des organismes locataires
- Café social du centre

- **Les Députés :**

- Rencontre de sensibilisation aux problématiques vécues par nos membres
- Rencontre pour arrimer nos interventions envers les citoyens qui fréquentent notre organisme.

- **APHPRN :**

- Défense des droits et représentations des personnes handicapées de la MRC L'Assomption.
- Café social du centre

- **Direction des services professionnels correctionnels de Lanaudière :**

- Engagement pour accueillir des personnes ayant des heures de travaux communautaires à accomplir (Adulte)

- **Centre des services scolaires des Affluents :**

- Entente pour le service de surveillance des Amis de la déficience intellectuelle à l'école Jean-Claude Crevier





Collaborateurs et lieux de concertation

- **École secondaire Jean-Claude Crevier :**

- Prêt de locaux et de matériel pour le service de surveillance
- Participation au Plan de service individualisé et intersectoriel (PSII) des élèves
 - Rencontres d'arrimage durant l'année
 - Siége sur le comité école

- **Cégeps et Centre de formation professionnels :**

- Accueil, soutien et évaluation de stagiaires en techniques d'éducation spécialisée, techniques de travail social ou les autres domaines connexes

- **Le Centre la Croisée :**

- Les activités de musicothérapie sont réalisées en partenariat avec la Croisée

- **Ville de Repentigny :**

- Échange d'expertise pour les camps de jour de la ville, pour l'accessibilité universelle.
- Politique de reconnaissance de notre organisme communautaire.
 - Prêt de locaux et de matériel.
 - Gala de la Reconnaissance des bénévoles.
- Consultation sur le plan d'action à l'égard des personnes handicapées.
- Consultation pour le développement d'une offre de services dédiée aux personnes handicapées.

- **ARLPHL :**

- Un membre de l'équipe siége sur le C.A.
- Formations

- **RUTAL (Regroupement des usagers du transport adapté de Lanaudière) :**

- Amélioration du transport adapté dans la région de Lanaudière





Collaborateurs et lieux de concertation

- **EXO (Transport adapté) :**
 - Communication pour l'amélioration de l'accessibilité des usagers du transport adapté
- **CATA (Comité d'amélioration du transport adapté) :**
 - Les membres du comité se concertent pour le maintien des acquis et le développement des services aux usagers du transport adapté
- **TCRAPHL :**
 - AGIC
 - Planification stratégique
 - Dîner causerie
 - Rencontres d'échanges sur différents sujets
 - Lien sur différents dossiers avec le CISSS
- **Table de soutien à domicile de la MRC l'Assomption**
 - Différentes mesures pour l'amélioration du soutien à domicile
- **CDC (Corporation de développement communautaire) :**
 - Échanges sur les démarches et enjeux du développement local - une salle socialement solidaire et inclusive
 - Café sociale du centre
 - Échanges des coordination sur divers sujet
 - Échange es intervenants sur divers sujets
- **Équi-justice :**
 - Partenariat pour accueillir des jeunes qui ont des heures de bénévolats à faire lors d'activités où nous avons besoin de bénévoles
- **PANDA (Parents aptes à négocier le déficit d'Attention) :**
 - Jardin communautaire
 - Prêt de locaux





Collaborateurs et lieux de concertation

- **La société de l'Autisme de Lanaudière :**

- Café du centre

- **TROCL (Table régionale des organismes communautaires de Lanaudière):**

- Journée des employés
- Dossier justice sociale
- Outil de demande de financement
- Semaine nationale de l'ACA

- **Les chevaliers de Colomb :**

- Partenariat des chevaliers de Colomb lors de la fête de fin d'été des Amis

- **Centre équitation thérapeutique Harmony :**

- Activité d'équitation thérapeutique à faible coût pour nos membres de stimulation

- **Maison des jeunes de Repentigny :**

- Animation d'atelier de sensibilisation sur la déficience intellectuelle lors de la semaine québécoise de la déficience intellectuelle





Partenaires financiers

Pour un organisme sans but lucratif, les partenaires financiers sont essentiels pour assurer un bon fonctionnement de celui-ci. Le soutien financier des différents partenaires permet de bonifier la réalisation des projets, d'augmenter l'offre de services et le soutien aux membres. Il permet aussi d'avoir le personnel qualifié sur le terrain afin d'offrir le meilleur service aux membres. Sans les partenaires financiers, il serait difficile pour l'organisme d'offrir des services à la population et de bien répondre aux besoins de nos membres.

- **Centre intégré des services de la santé et des services sociaux de Lanaudière (CISSSSL)**

Le CISSSSL via le Programme de Soutien aux Organismes communautaires (PSOC) demeure le principal bailleur de fonds de notre Association. Nous avons pu compter sur un financement à la mission 2022-2023 de 281 108,00\$.

- **Financement pour Activités spécifiques**

L'aide financière a pour objectif de développer des places en activités de jour pour la clientèle adulte en déficience intellectuelle ayant terminé leur scolarisation et dont les capacités limitent significativement la possibilité d'intégrer un stage ou un emploi. Nous avons reçu la somme de 37 892,00 \$.

- **Programme d'emploi d'été Canada**

Depuis de nombreuses années, le programme Emploi Été Canada nous supporte lors de la période estivale et nous permet d'embaucher une plus grande équipe d'intervenant(e)s afin de faire profiter le plus de membres possibles à chacune de nos activités. En 2022-2023, cette subvention nous a permis de faire maintenir l'emploi de certaines intervenantes. Nous leur en sommes très reconnaissants. Nous avons reçu cette année, 79 719,00 \$.

- **MINISTÈRE ^{Famille} Québec** 

Depuis 2014, nous avons pu bénéficier de ce programme avec l'octroi d'une subvention de 54 282 \$ pour 2022-2023 afin de maintenir le service de surveillance à l'école Jean-Claude Crevier. Nous les en remercions chaleureusement.





Partenaires financiers

- **Bingo à l'Aréna de Repentigny**

Cette année, nos revenus nets générés à cette licence ont passé de **39 449 \$ en 2020-2021 à 159 956 \$ en 2022-2023** en incluant le bingo en salle, les billets-surprises et le bingo en réseau, le KINZO et le POKER. Bien que notre licence de Bingo en salle ait généré des revenus significatifs pour le financement de l'association, les salles de Bingo au Québec demeurent en péril.

- **Programme d'assistance financière au loisir des personnes handicapées**

Ce programme vise à favoriser l'accessibilité du loisir aux personnes handicapées pour augmenter leur participation à des activités de loisirs et de sport. Cette année, le ministère de l'Éducation du sport et des loisirs par le biais de l'ARLPHL nous a octroyé un montant de **17 496 \$**.

- **Part des partenaires municipaux**

Chaque année, une demande de subvention est faite à chacune des villes de la MRC L'Assomption pour la saison estivale. Le montant demandé est calculé au prorata des membres demeurant dans chaque municipalité. La réponse est très favorable et nous remercions les villes participantes. Les montants reçus pour l'été 2022 ont été de :

- ✓ Ville de Repentigny - 9 000 \$
- ✓ Ville de l'Épiphanie - 400 \$
- ✓ Ville de l'Assomption - 1 165 \$

Un remerciement particulier à la Ville de Repentigny qui nous supporte dans nos activités par la gratuité des locaux mis à notre disposition et en nous offrant le service de photocopies à des coûts minimes.





Partenaires financiers

- **Fermeture d'organisme**

En 2022-2023, l'Association Spécial Spatial a malheureusement dû fermer ses portes. Ils nous ont donc remis un généreux don d'un montant de **10 000\$**.

- **Tournoi de base-ball**

Lors d'un tournoi de baseball organisé par un parent de notre association a ramassé un montant de **1 500 \$** qui nous a été remis.

- **Policiers**

L'Association des policiers retraités de la région de Lanaudière nous a remis un montant de **200,00\$**.

- **Chevaliers de Colomb**

Les chevaliers de Colomb nous ont remis un montant de **450,00 \$** cette année.

- **AQLPH**

Nous avons reçu une subvention de **9 500\$** de la part de l'AQLPH cette année. Avec ce généreux montant, nous avons acheté un projecteur OBIE . Cet outil est un projecteur interactif qui peut nous permettre de faire diverses activités et jeux amusants avec nos membres. De plus, pour le grand plaisir de nos membres, nous avons acheté des Djembés!





Partenaires financiers

- **Support des partenaires municipaux**

Chaque année, une demande de subvention est faite à chacune des villes de la MRC L'Assomption pour la saison estivale. Le montant demandé est calculé au prorata des membres demeurant dans chaque municipalité. La réponse est très favorable et nous remercions les villes participantes. Le montant reçu pour l'été 2022 a été de : 8 565,00 \$.

Un remerciement particulier à la Ville de Repentigny qui nous supporte dans nos activités par la gratuité des locaux mis à notre disposition et en nous offrant le service de photocopies à des coûts minimes.

- **Revenu COVID**

Nous avons reçu un montant de 4 803,14 \$ pour les mesures sanitaires.

- **Salon de coiffure**

Du 24 au 25 décembre dernier, le salon de coiffure Majestic Design Maîtres Barbiers a organisé une levée de fonds au profit des Amis. Cet événement était d'une durée de 24 heures et le salon a amassé une somme de 1 153,80\$ pour les Amis! Un énorme merci au salon de coiffure !



**Nous souhaitons dire
un gros MERCI nos
donateurs privés pour
leur grande
générosité !**





Priorités 2023-2024



1 - Maintenir en place une équipe de travail qualifié (offrir de la formation au besoin)



2 - Assurer une bonne représentation des membres dans les différentes tables de concertation et comités de travail



3 - S'assurer d'un financement adéquat et stable afin de bien répondre à notre offre de service et aux besoins grandissants



4 - Pouvoir tenir compte des besoins spécifiques des membres multi-handicapés avec des intervenant(e)s expert(e)s, des locaux et du matériel adapté à leurs besoins



5 - Aménager et adapter des locaux aux besoins des membres



6 - Évaluation de la structure interne de l'organisme et mise en place des changements recommandés





Prévisions budgétaires 2023-2024

REVENUS	MONTANT
Subvention PSOC	290 000 \$
Entente PSOC	36 000 \$
Programme Emploi-Été Canada	135 749,04 \$
Subvention ministère de la Famille	45 000 \$
Revenus d'activités	130 000 \$
Dons / Levées de fonds	22 000 \$
Bingo / SEJQ	300 000 \$
Cotisations des membres	3 000 \$
Programme population active	10 000 \$
Programme Accompagnement loisirs	10 000 \$
Municipalités et députés	9 500 \$
Centraide	25 000 \$
Interet de placement	1 000 \$
Autres revenus	0,00\$
TOTAL	1 026 249,04\$





Prévisions budgétaires 2023-2024

DÉPENSES	MONTANT
Frais de salaires	666 071,24\$
Bénéficiaires marginaux CSSST/CNT	81 599,96\$
Assurances	1 000\$
Loyer	54 263,90\$
Communications (Tél., cell, Internet)	5 300,00\$
Frais de bureaux (poste, photocopies, sociaux)	4 500,00\$
Honoraires professionnels	8 000,00\$
Frais de paie/caisse/carte de crédit	200,00\$
Frais de formation et cotisation	3 000,00\$
Frais de déplacement et représentation	2 000,00\$
Publicité et promotion	1 000,00\$
Achat de services	6 000,00\$
Levée de fonds	0,00\$
Frais de Gestion (Bingo)	177 000,00\$
Fournitures de bureau	2 500,00\$
Général	500,00\$
Taxes, permis, CNT, FFSQ	300,00 \$
Licence Bingo	2 800,00\$
Vie associative (cadeaux employés)	2 500, 00\$
Achat de matériel	12 500,00\$
Informatique et électronique	500,00\$
Location de salle	1 000,00\$
Coût des activités	40 500,00\$
Autre	0,00\$
Programme accompagnement loisir	10 000,00\$
TOTAL	1 083 035,10\$
Surplus ou (Déficit)	(56 786,06 \$)

